

STIFTUNG SOS-KINDERDORF SCHWEIZ

FINANZBERICHT

2021

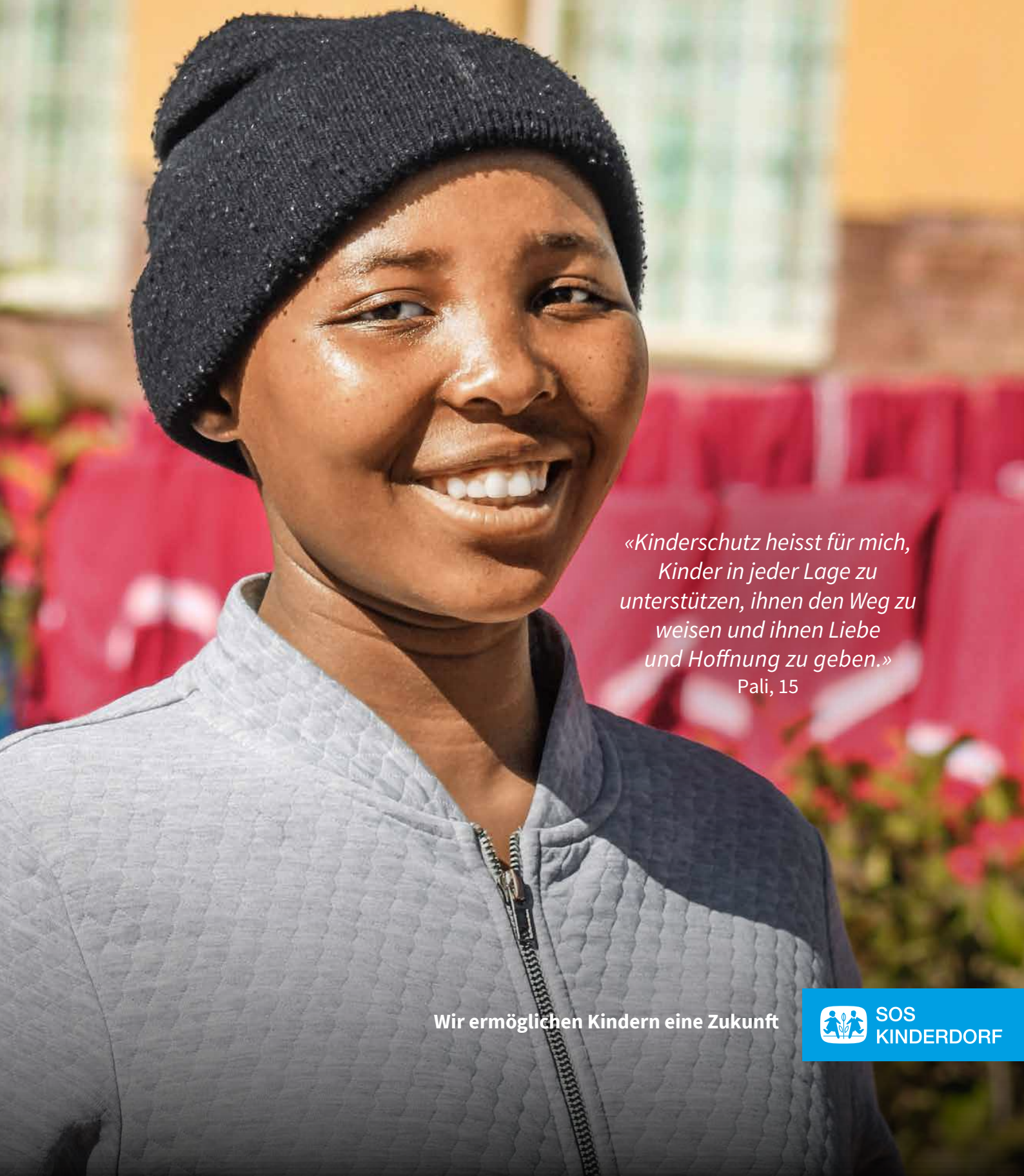

*«Kinderschutz heisst für mich,
Kinder in jeder Lage zu
unterstützen, ihnen den Weg zu
weisen und ihnen Liebe
und Hoffnung zu geben.»*

Pali, 15

Wir ermöglichen Kindern eine Zukunft



SOS
KINDERDORF



GESCHÄFTSJAHR 2021

*Im vergangenen Jahr hat die Stiftung SOS-Kinderdorf Schweiz
17,1 Millionen Franken an Spenden eingenommen.*

Die Stiftung SOS-Kinderdorf Schweiz blickt finanziell auf ein erfolgreiches Jahr zurück, in dem wir einen im Vergleich zum Vorjahr gesunden Zuwachs von 1,1 Millionen Franken verzeichnen konnten. Trotz den anhaltenden Herausforderungen der Coronapandemie für Unternehmen hat sich in diesem Bereich ein erfreuliches Plus ergeben. Auch bei den Stiftungen und Nachlässen haben wir im Vergleich zum Vorjahr einen deutlichen Zuwachs erreicht. Einzig bei den Gross- und Einzelspenden ging der Ertrag im Vergleich zum Vorjahr zurück. Die insgesamt positive Bilanz trüben diese Rückgänge jedoch nicht.

Mit diesem Ergebnis konnten wir neben zahlreichen Projekten in unseren Fokusländern auch dringend nötige Nothilfe-Massnahmen in Äthiopien, Indien und Nepal unterstützen. Das bedeutet: mehr Mittel für notleidende Kinder und ihre Familien und damit auch eine bessere Zukunft. Der ausführliche Jahresbericht mit Wirkungszahlen, Berichten aus unseren Projektländern und weiteren Einblicken in das vergangene Jahr kann als PDF heruntergeladen werden:

sos-kinderdorf.ch/jahresbericht

INHALT

- 03 **GESCHÄFTSJAHR 2021**
- 04 **BILANZ, BETRIEBSRECHNUNG
UND GELDFLUSSRECHNUNG**
- 07 **RECHNUNG ÜBER DIE VERÄNDERUNG
DES KAPITALS**
- 11 **ANHANG ZUR JAHRESRECHNUNG**
- 14 **ERLÄUTERUNGEN ZU BILANZ UND
BETRIEBSRECHNUNG**
- 16 **BERICHT DER REVISIONSSTELLE**



ZEWO-GÜTESIEGEL

Die Stiftung SOS-Kinderdorf Schweiz verfügt seit 1989 über das ZEWO-Gütesiegel. Das Gütesiegel steht für:

- zweckbestimmten, wirtschaftlichen und wirksamen Einsatz Ihrer Spende
- transparente Information und aussagekräftige Rechnungslegung
- unabhängige und zweckmässige Kontrollstrukturen
- aufrichtige Kommunikation und faire Mittelbeschaffung

Den ausführlichen Jahresbericht können Sie auf unserer Geschäftsstelle bestellen oder unter sos-kinderdorf.ch/jahresbericht als PDF herunterladen.

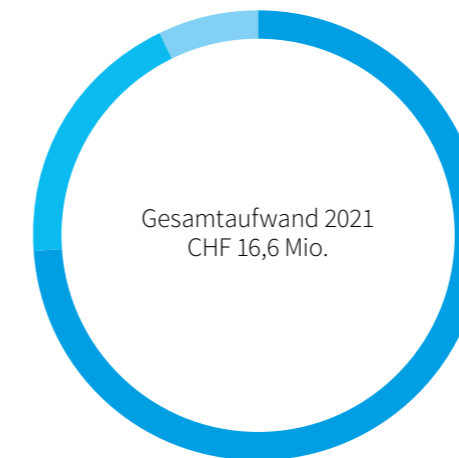

Anteil am Gesamtaufwand
von CHF 16,6 Mio.:

- Programme 74%**
- Mittelbeschaffung 19%**
- Administration 7%**



Doris Albisser

Präsidentin Stiftung SOS-Kinderdorf Schweiz

«Im letzten Jahr erzielten wir dank Ihrer Solidarität Spendeneinnahmen von rund 17 Millionen Franken. Für diese Bereitschaft, zu helfen, sind wir Ihnen sehr verbunden. So konnten wir neben unserem Einsatz für Kinderrechte, Betreuung und Familienstärkung auch dringende Nothilfe leisten. Ein Thema, das uns auch in diesem Jahr sehr beschäftigen wird und bei dem gilt: Kinderschutz steht an oberster Stelle.»

BILANZ 2021

	31.12.2021 in CHF	31.12.2020 in CHF
AKTIVEN		
UMLAUFVERMÖGEN		
Flüssige Mittel	4 546 362.39	4 087 202.73
Wertschriften ¹⁾	8 070 779.00	7 270 091.00
Forderungen aus Lieferungen und Leistungen	32 525.00	34 449.00
Sonstige kurzfristige Forderungen		
gegenüber Dritten	111 838.85	89 285.55
gegenüber nahe stehenden Organisationen	967 528.91	852 296.67
Aktive Rechnungsabgrenzungen		
gegenüber Dritten	169 990.93	83 612.70
Total Umlaufvermögen	13 899 025.08	12 416 937.65
ANLAGEVERMÖGEN		
Mobile Sachanlagen	16 050.00	37 500.00
Zweckgebundenes Anlagevermögen	14 353.85	20 449.88
Immobilien Sachanlagen	0.00	19 000.00
Total Anlagevermögen	30 403.85	76 949.88
TOTAL AKTIVEN	13 929 428.93	12 493 887.53
PASSIVEN		
FREMDKAPITAL kurzfristig		
Verbindlichkeiten aus Lieferungen und Leistungen		
gegenüber Dritten	570 628.53	368 895.15
gegenüber nahe stehenden Organisationen	9 471.85	128 502.10
Übrige kurzfristige Verbindlichkeiten		
gegenüber Dritten	5 651.50	73 988.52
Passive Rechnungsabgrenzungen		
gegenüber Dritten	224 626.91	286 380.69
gegenüber nahe stehenden Organisationen	123 000.00	170 400.00
Total Fremdkapital kurzfristig	933 378.79	1 028 166.46
FONDSKAPITAL (zweckgebundene Fonds)		
Fonds mit einschränkender Zweckbindung	4 432 874.66	3 524 213.27
Stiftungsfonds (Patenschaften)	14 354.37	20 449.88
Total Fondskapital	4 447 229.03	3 544 663.15
Total Fremdkapital	5 380 607.82	4 572 829.61
ORGANISATIONSKAPITAL		
Grundkapital	1 362 874.00	1 362 874.00
Freies Kapital	7 185 947.11	6 558 183.92
Total Organisationskapital	8 548 821.11	7 921 057.92
TOTAL PASSIVEN	13 929 428.93	12 493 887.53

BETRIEBSRECHNUNG 2021

	2021 in CHF	2020 in CHF
Ertrag Spenden/Beiträge		
Spenden	3 967 792.14	5 205 519.35
Patenschaften	4 007 529.20	3 890 211.81
Erbschaften und Legate	3 228 773.34	2 343 904.22
Unternehmensspenden	1 317 253.83	1 025 956.54
Stiftungen	4 142 916.33	3 282 594.41
Kantone und Gemeinden	446 647.05	239 798.00
Verkauf von Produkten	30 199.63	31 986.07
Total Ertrag Spenden/Beiträge ²⁾	17 141 111.52	16 019 970.40
Projektaufwand		
Projektarbeit	-7 418 289.23	-9 413 412.14
Internationale Patenschaften	-2 581 226.34	-2 532 052.09
Informationsarbeit und Anwaltschaft	-52 883.32	-116 882.30
Projektbegleitungsaufwand	-1 697 894.17	-1 850 520.39
Personalaufwand ³⁾	-521 508.51	-477 243.72
Reise- und Repräsentationsaufwand	-14 869.46	-6 164.17
Total Projektaufwand	-12 286 671.03	-14 396 274.81
Fundraising		
Personalaufwand ³⁾	-1 154 996.81	-1 174 273.18
Reise- und Repräsentationsaufwand	-3 748.55	-5 517.85
Mittelbeschaffung	-1 931 702.27	-2 201 486.23
Total Mittelbeschaffung	-3 090 447.63	-3 381 277.26
Administration		
Personalaufwand ³⁾	-476 060.02	-688 835.00
Reise- und Repräsentationsaufwand	-5 464.35	-3 597.80
Büro- und Verwaltungsaufwand	-440 638.54	-446 518.73
Raumaufwand	-105 271.54	-103 061.38
Aufwand für Unterhalt, Informatik	-141 117.95	-207 150.71
Abschreibungen	-33 199.44	-44 820.81
Total Administration	-1 201 751.84	-1 493 984.43
Total Aufwand	-16 578 870.50	-19 271 536.50
BETRIEBSERGEBNIS	562 241.02	-3 251 566.10
Finanzergebnis ⁴⁾	910 018.26	237 991.73
Ausserordentliches Ergebnis ⁴⁾	58 069.79	0.00
ERGEBNIS VOR FONDSVERÄNDERUNGEN	1 530 329.07	-3 013 574.37
Fonds mit eingeschränkter Zweckbindung		
Zuweisung (extern)	-9 135 929.19	-8 540 696.23
Transfer (intern)	0.00	-5 848 057.45
Verwendung (extern)	8 227 267.80	14 396 274.81
Stiftungsfonds		
Zuweisung (extern)	0.00	0.00
Transfer (intern)	0.00	0.00
Verwendung (extern)	6 095.51	8 541.17
JAHRESERGEBNIS VOR ZUWEISUNG / VERWENDUNG ORGANISATIONSKAPITAL	627 763.19	-2 997 512.07
Zuweisung / Verwendung Freies Kapital	-627 763.19	2 997 512.07
	0.00	0.00

GELDFLUSSRECHNUNG 2021

	2021 in CHF	2020 in CHF
Jahresergebnis vor Zuweisung / Verwendung Organisationskapital	627 763.19	-2 997 512.07
Veränderung des Fondskapitals	902 565.88	-16 062.30
Abschreibungen auf Sachanlagen	43 837.00	55 345.03
Abnahme zweckgebundenes Anlagevermögen	6 096.03	8 541.17
Zunahme / Abnahme Wertschriften	-800 688.00	1 883 249.00
Abnahme / Zunahme Forderungen aus Lieferungen und Leistungen	1 924.00	-4 170.00
Zunahme / Abnahme Sonstige kurzfristige Forderungen	-137 785.54	2 626 341.82
Zunahme Aktive Rechnungsabgrenzungen	-86 378.23	-58 694.55
Zunahme / Abnahme Verbindlichkeiten aus Lieferungen und Leistungen	82 703.13	-146 687.42
Abnahme / Zunahme Übrige kurzfristige Verbindlichkeiten	-68 337.02	31 561.62
Abnahme / Zunahme Passive Rechnungsabgrenzungen	-109 153.78	128 027.55
GELDFLUSS AUS BETRIEBSTÄTIGKEIT (Cashflow)	462 546.66	1 509 939.85
Investitionen in Sachanlagen	-3 387.00	-32 845.03
GELDFLUSS AUS INVESTITIONSTÄTIGKEIT	-3 387.00	-32 845.03
Finanzierungsaktivitäten	0.00	0.00
GELDFLUSS AUS FINANZIERUNGSTÄTIGKEIT	0.00	0.00
VERÄNDERUNG FLÜSSIGE MITTEL	459 159.66	1 477 094.82
NACHWEIS VERÄNDERUNG FLÜSSIGE MITTEL		
Flüssige Mittel am 1. Januar	4 087 202.73	2 610 107.91
Flüssige Mittel am 31. Dezember	4 546 362.39	4 087 202.73
VERÄNDERUNG FLÜSSIGE MITTEL	459 159.66	1 477 094.82

RECHNUNG ÜBER DIE VERÄNDERUNG DES KAPITALS 2021

FONDSKAPITAL Fonds mit einschränkender Zweckbindung	Anfangsbestand CHF	Zuweisung (extern) CHF	Transfer (intern) CHF	Verwendung (extern) CHF	Endbestand CHF
Afrika					
Ägypten	100.00	0.00	0.00	0.00	100.00
Angola	40 922.49	0.00	0.00	39 149.76	1 772.73
Äthiopien	244 470.03	1 376 906.42	140 758.22	1 131 921.94	630 212.73
Chad	1 000.00	0.00	0.00	0.00	1 000.00
Ghana	0.00	190 008.85	0.00	190 008.85	0.00
Kenia	0.00	732 242.00	0.00	507 478.71	224 763.29
Lesotho	0.00	312 350.00	104 877.53	417 227.53	0.00
Marokko	10 000.00	0.00	0.00	0.00	10 000.00
Mocambique	8 860.50	0.00	0.00	0.00	8 860.50
Niger	0.00	489 855.00	4 986.20	464 841.20	30 000.00
Sierra Leone	500.00	0.00	0.00	0.00	500.00
Südafrika	9 961.41	10 000.00	0.00	5 382.88	14 578.53
Tansania	0.00	21 800.00	0.00	0.00	21 800.00
Zentralafrika	0.00	109 174.50	35 420.00	144 594.50	0.00
Amerika					
Argentinien	0.00	25 000.00	0.00	25 000.00	0.00
Brasilien	43 463.00	110 819.92	0.00	154 282.92	0.00
Ecuador	5 000.00	0.00	0.00	0.00	5 000.00
Guatemala	4 884.23	15 000.00	0.00	16 149.26	3 734.97
Haiti	0.00	394.45	0.00	0.00	394.45
Honduras	5 000.00	0.00	0.00	0.00	5 000.00
Kolumbien	0.00	24 000.00	0.00	24 000.00	0.00
Mexiko	0.00	90 000.00	0.00	90 000.00	0.00
Nicaragua	0.00	557 605.00	0.00	429 393.83	128 211.17
Peru	63 077.30	0.00	0.00	63 077.30	0.00
Asien					
Bangladesch	5 391.10	0.00	0.00	0.00	5 391.10
Indien	51 263.90	126 854.38	6 155.00	37 565.38	146 707.90
Jordanien	0.00	26 089.00	0.00	0.00	26 089.00
Lebanon	25 586.25	0.00	0.00	0.00	25 586.25
Nepal	711 287.22	408 688.36	0.00	238 863.83	881 111.75
Palästina	4 000.00	0.00	0.00	0.00	4 000.00
Sri Lanka	90 996.28	36 760.00	0.00	37 681.63	90 074.65
Syrien	57 322.23	494 428.20	1 335.00	341 667.27	211 418.16
Europa					
Bulgarien	2 500.00	9 433.75	0.00	11 933.75	0.00
Griechenland	27 443.45	256 273.00	6 303.30	290 019.75	0.00
Litauen	1 729.98	23 000.00	0.00	16 149.26	8 580.72
Polen	27 029.64	20 013.00	0.00	0.00	47 042.64
Russland	107 905.35	0.00	0.00	107 905.35	0.00
Serbien	5 000.00	0.00	0.00	5 000.00	0.00
Weissrussland	20 000.00	0.00	0.00	0.00	20 000.00

	Anfangsbestand CHF	Zuweisung (extern) CHF	Transfer (intern) CHF	Verwendung (extern) CHF	Endbestand CHF
Themen					
Fonds für behinderte Kinder ¹⁾	283 269.95	20 456.90	-78 000.02	0.00	225 726.83
Münzsammlung Swiss ²⁾	0.00	104 877.53	-104 877.53	0.00	0.00
Swissair Personal	22 725.80	277 700.00	0.00	227 058.72	73 367.08
Nothilfe ³⁾	0.00	115 622.70	-115 622.70	0.00	0.00
Nothilfe (Kinder auf der Flucht) ⁴⁾	0.00	1 335.00	-1 335.00	0.00	0.00
Ausgleichsfonds Patengelder	1 643 523.16	3 149 241.23	0.00	3 210 914.18	1 581 850.21
Total Fonds mit einschränkender Zweckbindung	3 524 213.27	9 135 929.19	0.00	8 227 267.80	4 432 874.66
Stiftungsfonds					
Fonds Patenschaften (R.O.)	3 313.51	0.00	0.00	3 313.51	0.00
Fonds Patenschaften	17 136.37	0.00	0.00	2 782.00	14 354.37
Total Stiftungsfonds	20 449.88	0.00	0.00	6 095.51	14 354.37
TOTAL FONDSKAPITAL	3 544 663.15	9 135 929.19	0.00	8 233 363.31	4 447 229.03
Zur Zweckbestimmung der verschiedenen Fonds vgl. Anhang					
ORGANISATIONSKAPITAL					
Grundkapital	1 362 874.00	0.00	0.00	0.00	1 362 874.00
Freies Kapital					
Unterhaltungsfonds	9 466 155.39	0.00	-2 997 512.07	0.00	6 468 643.32
Übriges Freies Vermögen	89 540.60	0.00	0.00	0.00	89 540.60
Jahresergebnis 2020	-2 997 512.07	0.00	2 997 512.07	0.00	0.00
Jahresergebnis 2021	0.00	627 763.19	0.00	0.00	627 763.19
Total Freies Kapital	6 558 183.92	627 763.19	0.00	0.00	7 185 947.11
TOTAL ORGANISATIONSKAPITAL	7 921 057.92	627 763.19	0.00	0.00	8 548 821.11

Bemerkungen

¹⁾ Übertrag im Rahmen des Spenderwillens (für SOS Social Center Addis Abeba, Äthiopien).

²⁾ Übertrag Fonds Swiss Münzsammlung für Projekte in Lesotho.

³⁾ Übertrag Fonds Nothilfe auf Nothilfe in Äthiopien (Makalle), Zentralafrikanischer Republik (Bangui), Niger (Maradi), Indien und Griechenland.

⁴⁾ Übertrag Fonds Nothilfe Kinder auf der Flucht auf Nothilfe in Syrien.

Angaben zu den Gebern des Grundkapitals

Die Stiftung übernahm bei Ihrer Gründung rückwirkend per 01.01.2006 die gesamten Aktiven und Passiven des Vereins Schweizer Freunde der SOS-Kinderdörfer mit Sitz in der Einwohnergemeinde Köniz bei Bern, gemäss dessen Bilanz per 31.12.2005.

RECHNUNG ÜBER DIE VERÄNDERUNG DES KAPITALS 2020

FONDSKAPITAL Fonds mit einschränkender Zweckbindung	Anfangsbestand CHF	Zuweisung (extern) CHF	Transfer (intern) CHF	Verwendung (extern) CHF	Endbestand CHF
Afrika					
Ägypten	100.00	0.00	0.00	0.00	100.00
Angola	40 922.49	0.00	0.00	0.00	40 922.49
Äthiopien	94 083.00	1 247 394.22	275 481.69	1 372 488.88	244 470.03
Chad	0.00	1 000.00	0.00	0.00	1 000.00
Ghana	3 715.13	33 923.00	0.00	37 638.13	0.00
Kenia	30 000.00	30 000.00	81 247.73	141 247.73	0.00
Lesotho	34 690.32	90 000.01	40 623.87	165 314.20	0.00
Marokko	10 000.00	0.00	0.00	0.00	10 000.00
Mocambique	8 860.50	0.00	0.00	0.00	8 860.50
Niger	0.00	311 040.00	38 795.00	349 835.00	0.00
Sierra Leone	500.00	0.00	0.00	0.00	500.00
Südafrika	0.00	15 000.00	0.00	5 038.59	9 961.41
Tansania	0.00	21 800.00	0.00	21 800.00	0.00
Zentralafrika	0.00	56 300.00	0.00	56 300.00	0.00
Amerika					
Argentinien	0.00	25 000.00	0.00	25 000.00	0.00
Bolivien	0.00	40 000.00	0.00	40 000.00	0.00
Brasilien	43 463.00	60 000.00	0.00	60 000.00	43 463.00
Ecuador	5 000.00	0.00	0.00	0.00	5 000.00
Guatemala	0.00	45 000.00	0.00	40 115.77	4 884.23
Honduras	5 000.00	0.00	0.00	0.00	5 000.00
Kolumbien	0.00	24 000.00	0.00	24 000.00	0.00
Mexiko	0.00	90 000.00	0.00	90 000.00	0.00
Nicaragua	0.00	206 652.56	150 000.00	356 652.56	0.00
Peru	63 077.30	0.00	0.00	0.00	63 077.30
Asien					
Bangladesch	5 391.10	0.00	0.00	0.00	5 391.10
Indien	115 567.75	47 637.50	0.00	111 941.35	51 263.90
Lebanon	0.00	0.00	25 586.25	0.00	25 586.25
Nepal	554 182.57	635 348.24	50 926.55	529 170.14	711 287.22
Palästina	4 000.00	0.00	0.00	0.00	4 000.00
Sri Lanka	94 365.00	558 576.00	0.00	561 944.72	90 996.28
Syrien	50 211.32	373 888.65	550.00	367 327.74	57 322.23
Europa					
Bulgarien	0.00	2 500.00	0.00	0.00	2 500.00
Griechenland	0.00	153 048.00	30 118.80	155 723.35	27 443.45
Italien	0.00	50 758.00	0.00	50 758.00	0.00
Litauen	1 868.90	18 000.00	0.00	18 138.92	1 729.98
Polen	0.00	27 029.64	0.00	0.00	27 029.64
Russland	107 905.35	250 000.00	0.00	250 000.00	107 905.35
Serbien	0.00	5 000.00	0.00	0.00	5 000.00
Weissrussland	20 000.00	0.00	0.00	0.00	20 000.00

	Anfangsbestand CHF	Zuweisung (extern) CHF	Transfer (intern) CHF	Verwendung (extern) CHF	Endbestand CHF
Themen					
Fonds für behinderte Kinder ¹⁾	341 091.64	0.00	-57 821.69	0.00	283 269.95
Münzsammlung Swiss ²⁾	0.00	121 871.60	-121 871.60	0.00	0.00
Swissair Personal	9 753.87	277 700.00	0.00	264 728.07	22 725.80
Fonds S für Israel	264 872.63	0.00	0.00	264 872.63	0.00
Nothilfe ³⁾	0.00	513 086.60	-513 086.60	0.00	0.00
Nothilfe (Kinder auf der Flucht) ⁴⁾	0.00	550.00	-550.00	0.00	0.00
Ausgleichsfonds Patengelder	1 623 112.53	3 208 592.21	0.00	3 188 181.58	1 643 523.16
Total Fonds mit einschränkender Zweckbindung	3 531 734.40	8 540 696.23	0.00	8 548 217.36	3 524 213.27
Stiftungsfonds					
Fonds Patenschaften (R.O.)	9 072.68	0.00	0.00	5 759.17	3 313.51
Fonds Patenschaften	19 918.37	0.00	0.00	2 782.00	17 136.37
Total Stiftungsfonds	28 991.05	0.00	0.00	8 541.17	20 449.88
TOTAL FONDSKAPITAL	3 560 725.45	8 540 696.23	0.00	8 556 758.53	3 544 663.15
Zur Zweckbestimmung der verschiedenen Fonds vgl. Anhang					
ORGANISATIONSKAPITAL					
Grundkapital	1 362 874.00	0.00	0.00	0.00	1 362 874.00
Freies Kapital					
Unterhaltungsfonds	9 812 181.79	0.00	-346 026.40	0.00	9 466 155.39
Übriges Freies Vermögen	89 540.60	0.00	0.00	0.00	89 540.60
Jahresergebnis 2019	-346 026.40	0.00	346 026.40	0.00	0.00
Jahresergebnis 2020	0.00	-2 997 512.07	0.00	0.00	-2 997 512.07
Total Freies Kapital	9 555 695.99	-2 997 512.07	0.00	0.00	6 558 183.92
TOTAL ORGANISATIONSKAPITAL	10'918'569.99	-2'997'512.07	0.00	0.00	7'921'057.92

Bemerkungen

- ¹⁾ Übertrag im Rahmen des Spenderwillens (für SOS Social Center Addis Abeba, Äthiopien).
²⁾ Übertrag Fonds Swiss Münzsammlung für Projekte in Kenia und Lesotho.
³⁾ Übertrag Fonds Nothilfe auf Nothilfe in Äthiopien (Gode und Makalle), Nicaragua (Esteli), Nepal (Itahari), Niger, Libanon und Griechenland.
⁴⁾ Übertrag Fonds Nothilfe Kinder auf der Flucht auf Nothilfe in Syrien.

Angaben zu den Gebern des Grundkapitals

Die Stiftung übernahm bei Ihrer Gründung rückwirkend per 01.01.2006 die gesamten Aktiven und Passiven des Vereins Schweizer Freunde der SOS-Kinderdörfer mit Sitz in der Einwohnergemeinde Köniz bei Bern, gemäss dessen Bilanz per 31.12.2005.

ANHANG ZUR JAHRESRECHNUNG PER 31. DEZEMBER 2021

Allgemeine Rechnungslegungsgrundsätze

Die Rechnungslegung erfolgt nach Massgabe der Fachempfehlungen zur Rechnungslegung (Swiss GAAP FER; insbesondere Swiss GAAP FER 21) und entspricht dem schweizerischen Obligationenrecht, den Anforderungen der Stiftung ZEWO sowie den Bestimmungen der Statuten. Die Jahresrechnung vermittelt ein den tatsächlichen Verhältnissen entsprechendes Bild der Vermögens-, Finanz- und Ertragslage der Stiftung SOS-Kinderdorf Schweiz. Es gelten die allgemeinen Bewertungsgrundlagen gemäss Rahmenkonzept Swiss GAAP FER und Swiss GAAP FER 2.

Konsolidierungskreis

Die Stiftung SOS-Kinderdorf Schweiz hat weder Tochtergesellschaften noch Partnerinstitutionen, bei denen sie beherrschenden Einfluss ausübt oder aufgrund von gemeinsamer Kontrolle und Führung ausüben könnte.

Nahe stehende Organisationen/ Personen/Institutionen

Als nahe stehende Personen werden der Stiftungsrat sowie die Geschäftsleitungsmitglieder der Stiftung SOS-Kinderdorf Schweiz bezeichnet. Als nahe stehende Organisationen werden alle nationalen SOS-Kinderdorf-Vereine sowie der Dachverband SOS-Kinderdorf International betrachtet. Die Aufgaben von SOS-Kinderdorf International sind die Sicherstellung der Einhaltung der Grundprinzipien der SOS-Kinderdorf-Arbeit sowie die Sicherstellung der Einhaltung der administrativen Richtlinien. Der Projektaufwand (2021: CHF 12.29 Mio; Vorjahr: CHF 14.40 Mio) wird grösstenteils an SOS-Kinderdorf International oder die nationalen SOS-Kinderdorf-Vereine, zwecks Weiterleitung, überwiesen.

Bilanzierungs- und Bewertungsgrundsätze

Die Buchhaltung wird in Schweizer Franken geführt. Aktiv- und Passiv-Bestände in fremder Währung werden zu Devisenschlusskursen am Bilanzstichtag, Geschäftsvorgänge in Fremdwährung zum jeweiligen Tageskurs umgerechnet.

	31.12.2021	31.12.2020
EUR	1.036	1.082
USD	0.911	0.884

Flüssige Mittel und Wertschriften

Diese Positionen umfassen Kasse, Postkonten, Geldkonten bei Banken, Wertschriften und wertschriftenähnliche Vermögensanlagen, wie z.B. Anteile an Anlagefonds. Die Bewertung erfolgt zum Nominalwert (Flüssige Mittel) oder zum Kurswert (Wertschriften).

Forderungen aus Lieferungen und Leistungen

Diese Position umfasst Guthaben aus dem Verkauf von Artikeln. Die Bewertung erfolgt zum Nominalwert. Für gefährdete Forderungen werden Einzelwertberichtigungen gebildet.

Sonstige kurzfristige Forderungen

Diese Position umfasst insbesondere Vorauszahlungen an SOS-Kinderdorf International für Projektausgaben und Patenschaften in 2022, aber auch andere Positionen wie z.B. rückforderbare Verrechnungssteuern, den Saldo des Mietzins-Kautionskontos, Forderungen ggü. Sozialversicherungen. Die Bewertung erfolgt zum Nominalwert. Für gefährdete Forderungen werden Einzelwertberichtigungen gebildet.

Aktive Rechnungsabgrenzungen

Diese Position umfasst die aus der sachlichen und zeitlichen Abgrenzung der einzelnen Aufwand- und Ertragspositionen resultierenden Aktivpositionen sowie die bis Ende der Abrechnungsperiode aufgelaufenen Marchzinsen. Die Bewertung erfolgt zum Nominalwert.

Sachanlagen

Diese Position umfasst Büroeinrichtungen und IT-Hardware sowie aktivierte Umbaukosten der Büroräumlichkeiten. Investitionen in neue Sachanlagen werden aktiviert, wenn sie einen Nettomarktwert oder Nutzwert haben, während mehr als einer Rechnungsperiode genutzt werden und die Aktivierungsgrenze von TCHF 1 überschreiten. Die Bewertung der Sachanlagen erfolgt zum Anschaffungswert abzüglich den linear vorgenommenen Abschreibungen, wobei bei den Mieterausbauten von einer 10-jährigen, bei den Büroeinrichtungen von einer 5-jährigen und bei der IT-Hardware von einer 3-jährigen Nutzungsdauer ausgegangen wird. Die Werthaltigkeit wird jährlich überprüft.

Immobilien Sachanlagen

Diese Position umfasste die aktivierten Umbaukosten der im 2012 bezogenen Büroräumlichkeiten.

Zweckgebundenes Anlagevermögen

Diese Position umfasst Geldkonten bei Banken und Wertschriften, die einzig für bestimmte Projekte bzw. Zwecke verwendet werden dürfen. Die Bewertung der Geldkonten erfolgt zu Nominalwerten. Die Bewertung der Wertschriften erfolgt zu Marktwerten.

Verbindlichkeiten aus Lieferungen und Leistungen

Diese Position enthält Verbindlichkeiten, die erst nach dem Bilanzstichtag beglichen wurden. Die Bewertung erfolgt zum Nominalwert.

Übrige kurzfristige Verbindlichkeiten

Diese Position enthält Verbindlichkeiten gegenüber der Eidg. Steuerverwaltung (Abteilung Mehrwertsteuer). Die Bewertung erfolgt zum Nominalwert.

Passive Rechnungsabgrenzungen

Diese Position umfasst die aus der sachlichen und zeitlichen Abgrenzung der einzelnen Aufwand- und Ertragspositionen resultierenden Passivpositionen. Die Bewertung erfolgt zum Nominalwert.

Zweckgebundene Fonds

Diese Position umfasst zwei Arten von zweckgebundenen Fonds:

Fonds mit einschränkender Zweckbindung

entstehen aus massgeblichen Zuwendungen, deren Verwendungszweck vom Spender gegenüber dem statutarischen Zweck der Stiftung SOS-Kinderdorf Schweiz eingeschränkt wird.

Stiftungsfonds (Patenschaften)

entstehen, wenn Zuweisungen von Paten für ihre Patenschaften in Form von Spargeldern vorgenommen werden.

Organisationskapital

Das Organisationskapital weist die Mittel aus Eigenfinanzierung ohne Verfügungsbeschränkung durch Dritte aus.

Grundsätze zur Betriebsrechnung

Die Betriebsrechnung wird nach dem Umsatzkostenverfahren dargestellt. Sie setzt sich zusammen aus dem Ertrag Spenden/Beiträge abzüglich des Projektaufwands, des Mittelbeschaffungsaufwands und des administrativen Aufwands. Die Betriebsrechnung unterteilt sich in Betriebsergebnis, Finanzergebnis und Fondsveränderungen.

Als Basis zur Berechnung des Projektaufwands, des Mittelbeschaffungsaufwands und des administrativen Aufwands gilt der ZEWO-Leitfaden. Mit Ausnahme des Aufwands für Sensibilisierungsaktivitäten werden Marketing- und Fundraisingausgaben dem Mittelbeschaffungsaufwand zugeordnet. Die restlichen administrativen Kosten werden als administrativer Aufwand gebucht. Der Personalaufwand wird gemäss entsprechendem FTE-Einsatz auf Projektaufwand, Mittelbeschaffungsaufwand und administrativen Aufwand gebucht. Währungsgewinne und -verluste, die aufgrund der von SOS-Kinderdorf International vorgenommenen Transferzahlungen an die nationalen Organisationen entstehen, wurden in der Jahresrechnung 2021 ins Finanzergebnis gebucht (bisher im Projektaufwand).

Grundsätze zur Geldflussrechnung

Flüssige Mittel (Barbestände und geldnahe Mittel wie Wertschriften) stellen die Liquiditätsreserve der sozialen Non-Profit-Organisationen dar und bilden daher die entscheidende Grösse für die Leistungs- und Handlungsfähigkeit der Stiftung SOS-Kinderdorf Schweiz. Die Geldflussrechnung zeigt die Veränderung der Flüssigen Mittel und stellt den Geldfluss aufgeteilt nach Betriebstätigkeit, Investitionstätigkeit und Finanzierungstätigkeit dar. Die Geldflussrechnung wird nach der indirekten Methode erstellt.

Grundsätze zur Rechnung über die Veränderung des Kapitals

Die Rechnung über die Veränderung des Kapitals zeigt die Entwicklung jedes einzelnen zweckgebundenen Fonds pro Land, aufgeteilt nach Anfangsbestand, Zuweisung (extern), Transfer (intern), Verwendung (extern) und Endbestand. Die Zuweisungen (extern) bestehen aus zweckbestimmten Spenden. Die Rechnung über die Veränderung des Kapitals wurde für die Jahresrechnung 2021 an die Anforderungen der ZEWO angepasst, d.h. falls die Verwendung eines Fonds (laufender Unterhalts- oder Investitionsaufwand) die Zuweisung (extern) sowie den Anfangsbestand überschreitet, wird keine Zuweisung (intern) mehr gemacht.

Unentgeltliche Leistungen

Die Stiftungsratsmitglieder der Stiftung SOS-Kinderdorf Schweiz erbringen ihre Leistungen ehrenamtlich. Auch allfällige Reisespesen werden von den Stiftungsratsmitgliedern selber bezahlt.

Pensionsverpflichtungen

Die Mitarbeitenden sind bei der Swiss Life für die berufliche Vorsorge versichert. Die BVG-Sammelstiftung der Swiss Life hat die Risiken Alter, Tod und Invalidität sowie das Anlagerisiko vollständig rückversichert. Sämtliche Versicherungs- und Anlagerisiken sind somit jederzeit zu 100% gedeckt. Demzufolge existiert auch kein wirtschaftlicher Nutzen respektive keine wirtschaftliche Verpflichtung, die nach Swiss GAAP FER 16 zu bilanzieren wäre. Der Arbeitgeberbeitrag wird unverändert als Aufwand des Unternehmens aus Vorsorgeverpflichtungen übernommen.

	Auf die Periode abgegrenzte Beiträge in CHF	Vorsorgeaufwand im Personalaufwand in CHF	
	2021	2021	2020
Vorsorgeplan ohne Über/Unterdeckung	120 317.40	120 317.40	129 690.05
		31.12.2021	31.12.2020
Verbindlichkeiten gegenüber Vorsorgeeinrichtung		0.00	0.00

Weitere Angaben

Es bestehen Verpflichtungen aus Mietverträgen (bis 31.03.2027) von TCHF 308 (Vorjahr TCHF 172). Per Bilanzstichtag gibt es keine weiteren Verbindlichkeiten mit Eventualcharakter oder weiteren, im Sinn von Swiss GAAP FER 5 nicht zu bilanzierenden Verpflichtungen.

Ereignisse nach Bilanzstichtag

Es sind keine Ereignisse nach dem Bilanzstichtag bekannt, welche die Jahresrechnung 2021 wesentlich beeinflussen könnten.

ERLÄUTERUNGEN ZU EINZELNEN POSITIONEN DER BILANZ

	31.12.2021 in CHF		31.12.2020 in CHF	
1. WERTSCHRIFTEN				
Obligationen Schweiz	4 038 871.00	50.04%	3 344 013.00	46.00%
Obligationen Ausland	317 014.00	3.93%	399 464.00	5.49%
Aktien Schweiz	1 691 517.00	20.96%	1 561 547.00	21.48%
Aktien Ausland	1 698 795.00	21.05%	1 601 989.00	22.04%
Übrige Produkte	324 582.00	4.02%	363 078.00	4.99%
Total Wertschriften*	8 070 779.00	100.00%	7 270 091.00	100.00%
*) davon Aktiven zur Sicherung eigener Verbindlichkeiten	4 118 132.00		3 475 514.00	

Die äusserst positive Börsenentwicklung im Berichtsjahr (SMI: +20.3% vs 2020) wirkte sich sehr positiv auf die Performance unserer beiden Wertschriftenportfolios aus. Im Berichtsjahr gab es keine wesentlichen Verschiebungen innerhalb der Anlagekategorien. Insgesamt erhöhte sich der Obligationenanteil per 31.12.2021 auf 54.0% (+2.5 PP), der Aktienanteil reduzierte sich hingegen um 1.5 Prozentpunkte (PP) auf 42.0%, der Anteil der Übrigen Produkte sank auf 4.0% (-1.0 PP).

ERLÄUTERUNGEN ZU EINZELNEN POSITIONEN DER BETRIEBSRECHNUNG

	2021 in CHF		2020 in CHF	
2. SPENDEN				
Nicht zweckgebundene Spendeneingänge	7 116 694.73	41.52%	6 765 668.50	42.23%
Zweckgebundene Spendeneingänge	5 986 687.96	34.93%	5 332 104.02	33.28%
Internationale zweckgebundene Patenschaften	3 149 241.23	18.37%	3 208 592.21	20.03%
Internationale nicht zweckgebundene Patenschaften	858 287.97	5.01%	681 619.60	4.25%
Verkauf von Produkten	30 199.63	0.18%	31 986.07	0.20%
Total Ertrag Spenden / Beiträge	17 141 111.52	100.00%	16 019 970.40	100.00%

Nachdem der Spendenertrag in den Jahren 2019 und 2020 rückläufig war, stieg dieser im Berichtsjahr um 7% auf CHF 17.14 Mio. Dieses Ergebnis konnte unter anderem dank höheren Spenden in den Bereichen Stiftungen (+CHF 0.86 Mio. resp. +26.2%), Erbschaften und Legate (+CHF 0.89 Mio. resp. +37.8%) und Unternehmensspenden (+CHF 0.29 Mio. resp. +28.4%) erreicht werden. Die Einzel- und Grossspenden sanken um CHF 1.24 Mio. (-23.8%), was auf den Wegfall von zwei Grossspenden (-CHF 0.61 Mio.) und tieferer Erträge aus Nothilfeaktionen zurückzuführen ist. Ein weiterer Grund war die tiefere Spendenbereitschaft in 2021 im Vergleich zu 2020, als der Ausbruch von Covid-19 zu einer höheren Spendenbereitschaft der Bevölkerung führte. Die zweckgebundenen Spenden (inkl. Patenschaften) erhöhten sich von CHF 8.54 Mio. auf CHF 9.14 Mio. (+CHF 0.6 Mio.). Im Berichtsjahr stagnierte der Anteil der zweckgebundenen Spenden am Gesamtertrag Spenden bei 53.3%, im Vorjahr erhöhte sich dieser Anteil (+1.9 PP).

	2021 in CHF	2020 in CHF
3. PERSONALAUFWAND		
Löhne und Gehälter	1 615 194.46	1 813 606.38
Sozialversicherungsaufwand	273 054.22	339 104.72
Leistungen Dritter	230 698.27	141 466.97
Aufwand Personalgewinnung	19 688.93	19 414.25
Andere Personalkosten	9 669.46	22 479.58
Reise- und Repräsentationsaufwand	28 342.36	19 559.82
Personalaufwand	2 176 647.70	2 355 631.72
Anzahl Mitarbeitende (Stichtag 31.12.)	21	25
Anzahl Vollzeitstellen (Stichtag 31.12.)	15.8	19.3
Durchschnittliche Anzahl Vollzeitstellen	17.1	19.5
Gesamtbetrag aller Vergütungen, die an Mitglieder der Geschäftsleitung ausgerichtet wurden.	437 533.20	469 898.05

Der Personalaufwand sank im Berichtsjahr um CHF 0.18 Mio. (-7.6%), da der Personalbestand gezielt reduziert wurde. Die Leistungen Dritter entstehen durch das vorübergehende Besetzen von Vakanzen im Auftragsverhältnis.

	2021 in CHF	2020 in CHF
4. FINANZERGEBNIS		
Zinsertrag Kurzfristige Anlagen	55.70	98.40
Wertschriftenerträge	83 285.19	112 333.85
Nicht realisierte Kursgewinne	477 330.00	348 335.49
Realisierte Kursgewinne	116 423.56	85 271.15
Kursdifferenzen	1 172.09	0.00
Kursdifferenzen Projektaufwand KDI	446 840.07	0.00
Finanzertrag	1 125 106.61	546 038.89
Zinsaufwand	-746.05	-81.85
Realisierte Kursverluste	-22 618.44	-170 774.37
Nicht realisierte Kursverluste	-121 978.46	-15 816.07
Kosten Wertschriftenverwaltung	-55 149.77	-99 369.71
Übrige Kosten (Courtage etc.)	-3 819.43	-2 263.08
Kursdifferenzen	-10 776.20	-19 742.08
Kursdifferenzen Projektaufwand KDI	0.00	0.00
Finanzaufwand	-215 088.35	-308 047.16
Total Finanzergebnis	910 018.26	237 991.73

Der SMI schloss im Berichtsjahr 20.3% höher als im Vorjahr (+0.8% vs 2019) ab. Die starke SMI-Performance wirkte sich entsprechend positiv auf das Finanzergebnis 2021 aus, welches gegenüber dem Vorjahr um CHF 0.67 Mio. zunahm. Knapp die Hälfte des Finanzergebnisses trugen die Währungsgewinne, die bei SOS-Kinderdorf International aufgrund der Transferzahlungen an die nationalen Organisationen (im Auftrag von SOS-Kinderdorf Schweiz) entstanden, bei (siehe Position "Kursdifferenzen Projektaufwand KDI"). Diese Währungsgewinne wurden in der Jahresrechnung 2021 neu ins Finanzergebnis gebucht (bisher im Projektaufwand). Im Vorjahr betrug diese Währungsgewinne CHF 0.48 Mio. Die Kosten für die Wertschriftenverwaltung reduzierten sich in 2021 auf TCH 55 (-TCHF 44 vs Vorjahr). In 2019 und 2020 wurde uns von der UBS ein zu hoher Prozentsatz für die Vermögensverwaltung verrechnet. Dies wurde in 2021 bemerkt und entsprechend korrigiert. Die für 2019 und 2020 zurückerstatteten Gebühren wurden als ausserordentlicher Ertrag gebucht.

Anpassung Vorjahreswerte

Im Zuge der Abschlusserstellung 2021 wurde die Rechnung über die Veränderung des Kapitals an die ZEW-Anforderungen angepasst. Falls die Verwendung eines Fonds (laufender Unterhalts- oder Investitionsaufwand) die Zuweisung (extern) sowie den Anfangsbestand überschreitet, wird keine Zuweisung (intern) mehr gemacht. Damit die Vergleichbarkeit zu den Vorjahreswerten gewährleistet ist, wurde der Ausweis in der Jahresrechnung entsprechend angepasst.



Bericht der Revisionsstelle

zur eingeschränkten Revision an den Stiftungsrat der
Stiftung SOS-Kinderdorf Schweiz
Bern

Als Revisionsstelle haben wir die Jahresrechnung (Bilanz, Betriebsrechnung, Geldflussrechnung, Rechnung über die Veränderung des Kapitals und Anhang (Seiten 4 bis 15)) der Stiftung SOS-Kinderdorf Schweiz für das am 31. Dezember 2021 abgeschlossene Geschäftsjahr geprüft. In Übereinstimmung mit Swiss GAAP FER 21 unterliegen die Angaben im Leistungsbericht keiner Prüfungspflicht der Revisionsstelle.

Für die Aufstellung der Jahresrechnung in Übereinstimmung mit Swiss GAAP FER, den gesetzlichen Vorschriften und der Stiftungsurkunde sowie den Reglementen ist der Stiftungsrat verantwortlich, während unsere Aufgabe darin besteht, die Jahresrechnung zu prüfen. Wir bestätigen, dass wir die gesetzlichen Anforderungen hinsichtlich Zulassung und Unabhängigkeit erfüllen.

Unsere Revision erfolgte nach dem Schweizer Standard zur eingeschränkten Revision. Danach ist diese Revision so zu planen und durchzuführen, dass wesentliche Fehlaussagen in der Jahresrechnung erkannt werden. Eine eingeschränkte Revision umfasst hauptsächlich Befragungen und analytische Prüfungshandlungen sowie den Umständen angemessene Detailprüfungen der bei der geprüften Stiftung vorhandenen Unterlagen. Dagegen sind Prüfungen der betrieblichen Abläufe und des internen Kontrollsystems sowie Befragungen und weitere Prüfungshandlungen zur Aufdeckung deliktischer Handlungen oder anderer Gesetzesverstösse nicht Bestandteil dieser Revision.

Bei unserer Revision sind wir nicht auf Sachverhalte gestossen, aus denen wir schliessen müssten, dass die Jahresrechnung kein den tatsächlichen Verhältnissen entsprechendes Bild der Vermögens-, Finanz- und Ertragslage in Übereinstimmung mit Swiss GAAP FER vermittelt und nicht Gesetz und der Stiftungsurkunde sowie den Reglementen entspricht.

PricewaterhouseCoopers AG

Hanspeter Gerber
Revisionsexperte
Leitender Revisor

Bern, 20. Juni 2022

Beilage:

- Jahresrechnung (Bilanz, Betriebsrechnung, Geldflussrechnung, Rechnung über die Veränderung des Kapitals und Anhang)

Naomi Hürzeler
Revisionsexpertin

PricewaterhouseCoopers AG, Bahnhofplatz 10, Postfach, 3001 Bern
Telefon: +41 58 792 75 00, Telefax: +41 58 792 75 10, www.pwc.ch

PricewaterhouseCoopers AG ist Mitglied eines globalen Netzwerks von rechtlich selbständigen und voneinander unabhängigen Gesellschaften.





SOS
KINDERDORF

Wir ermöglichen Kindern eine Zukunft

