FONDATION SOS VILLAGE D'ENFANTS SUISSE

# RAPPORT ANNUEL
## 2021

*« Pour moi, la protection de l'enfance signifie soutenir les filles et garçons en toutes circonstances, les guider et leur donner de l'amour et de l'espoir. »*
Pali, 15 ans

**Nous offrons un avenir aux enfants**

SOS VILLAGES D'ENFANTS

# ÉDITORIAL

La protection de l'enfance n'admet aucun compromis ! Les événements marquants et tragiques de l'année dernière nous l'ont montré. La pandémie qui s'éternise, les conflits violents et la crise climatique exacerbée touchent de plein fouet les enfants, qui en subissent les conséquences à court et long termes. Les protéger dans ces circonstances incertaines est un énorme défi.

Nous sommes d'autant plus reconnaissants d'avoir reçu 17,1 millions de francs suisses en 2021 pour mener à bien nos projets. Ce montant dépasse celui de l'année précédente et nous réjouit. À nos appels à l'aide d'urgence, vous avez répondu avec compassion et générosité. Nous avons notamment pu intervenir en Inde, pays dévasté par le coronavirus, et au Tigré, région d'Éthiopie où sévit toujours une guerre civile.

Quant à notre poursuite des 17 objectifs de développement durable des Nations Unies, il nous reste encore bien du chemin à parcourir. Trop de personnes n'ont d'autre choix que l'exode vers l'inconnu parce que la situation chez elles n'est plus supportable. Trop d'enfants vivent dans la crainte du lendemain, marqué par une pauvreté extrême, le manque de soins médicaux et, à des degrés différents selon leur pays, les conséquences déjà concrètes du changement climatique. Nous ne nous laissons toutefois pas intimider par ces nombreux défis. D'autant plus que nous pouvons compter sur la solidarité et l'engagement de nos donatrices et donateurs.

Nous vous remercions de tout cœur pour votre fidélité et votre soutien aux enfants et familles dans le besoin. Par vos dons, vous investissez dans la génération de demain.

**Alain Kappeler**
*Directeur de la Fondation SOS Village d'Enfants Suisse*

**Doris Albisser**
*Présidente de la Fondation SOS Village d'Enfants Suisse*

**Direction opérationnelle**
Alain Kappeler (directeur), Beat Schranz (responsable des finances et de l'administration), Erika Dittli (responsable Programmes), Silvia Beyeler (responsable Marketing), Friederike Küchlin (responsable Philanthropie et Partenariats, Marc Kempe depuis le 14.2.2022)

**Conseil de la fondation**
Doris Albisser, Isabelle Welton, Werner Schiesser, Alex de Geus, Regula Bergsma, Rolf Widmer

**Mentions légales**
Édition : Fondation SOS Village d'Enfants Suisse
Rédaction : David Becker

# PROTECTION DE L'ENFANCE : NOTRE MÉTHODE

*Pour SOS Villages d'Enfants, la protection de l'enfance est non seulement une priorité, mais implique aussi une évolution constante. Depuis l'année dernière, nous nous trouvons dans la quatrième phase de mise en œuvre : dans le monde entier et dans tous les domaines.*

En tant qu'organisation d'aide à l'enfance, SOS Villages d'Enfants protège les filles et garçons depuis sa création en 1949. Au fil des années, la compréhension et les définitions de la protection, de la négligence et de la maltraitance ont changé. SOS Villages d'Enfants n'a cessé de se développer et d'élargir ses projets.

En ce sens, la formation continue des collaboratrices et collaborateurs joue un rôle-clé. Pour garantir l'excellence de la prise en charge et de la protection de l'enfance, ils suivent régulièrement des cours et se soumettent à des évaluations obligatoires. Maulthati, maman SOS au Lesotho, explique en page 6 ce qu'il en est dans la pratique.

SOS Villages d'Enfants améliore les structures de protection de l'enfance dans les pays où elle intervient et les intègre pleinement à ses programmes. Les clubs d'enfants et comités de protection illustrent bien cet effort. Dans ce rapport, nous nous penchons sur leur impact au Nicaragua, au Niger et à Kelafo en Éthiopie.

En 2021, nous avons à nouveau constaté que les crises et les catastrophes menacent particulièrement les femmes et, en premier lieu, les enfants. À la page 11, découvrez notre projet en Grèce destiné aux enfants et jeunes migrants. Nous leur offrons une prise en charge, des conseils et un accès à l'éducation.

Vous trouverez de plus amples informations sur les mesures de protection de l'enfance actuelles et futures à l'adresse **sosvillagesdenfants.ch/protection-de-lenfance.**

Les différentes phases reflètent l'évolution permanente de la protection de l'enfance chez SOS Villages d'Enfants.

# DES CLUBS AU GRAND CŒUR

*Au Niger, les droits de l'enfant passent trop souvent à la trappe dans un quotidien marqué par la négligence et la violence. Les membres de 30 clubs d'enfants s'engagent pour promouvoir et défendre les droits de toutes les filles et tous les garçons du pays.*

À Niamey, le club Aéroport 2 revient sur une année chargée. En plus d'enseigner leurs droits à 106 élèves de l'école Ballaré, il a organisé un tournoi de football. « Par cette compétition, nous voulions donner l'occasion aux enfants des environs d'échanger et de s'amuser. » Les membres ont aussi mis sur pied des journées de ménage dans plusieurs établissements scolaires. Ensemble, ils ont nettoyé les locaux pour éviter la propagation de maladies.

Le club d'enfants Dan Goulbi à Maradi a mis les valeurs démocratiques à l'honneur. Ses 16 membres ont préparé un événement consacré à la paix dans le contexte d'élections. Ils ont également réalisé des illustrations pour prévenir la violence dans les écoles. Un chiffre rend les associations de Niamey et Maradi particulièrement fières : l'an dernier, on leur a signalé 21 cas de mariage précoce, violence et négligence dans les communautés environnantes. Un signe de confiance fort. Les jeunes ont alors pu informer les autorités locales de protection de l'enfance.

Le club d'enfants de Kantché, fondé en mai 2021, partage avec enthousiasme ses premières activités et ses projets pour cette année. Les membres souhaitent mettre en scène les risques de la migration vers l'étranger pour les femmes et les enfants ainsi que l'importance de la protection des filles et garçons handicapés.

**30**

**clubs d'enfants** créés à l'initiative de SOS Villages d'Enfants au Niger réunissent 442 membres qui défendent les droits de l'enfant.

Photo : club d'enfants Aéroport 2. « La protection de l'enfance signifie aussi écouter et respecter nos points de vue. » Saâdatou, 13 ans, vice-présidente du club (3e depuis la droite)

# LA PROTECTION DE L'ENFANCE S'APPREND

*Maulthati Motsi, 55 ans, est maman SOS au village d'enfants SOS de Quthing. Elle nous parle de sa formation et nous explique comment elle ancre la protection de l'enfance dans la prise en charge alternative.*

Maulthati travaille pour SOS Villages d'Enfants depuis dix ans. Deux ans après nous avoir rejoints, son tact et son professionnalisme avec les enfants l'ont promue au rang de maman SOS à Quthing. Actuellement, elle accueille dix enfants sous son toit. L'un de ses protégés a récemment pu retourner dans sa famille biologique, mais reçoit encore le soutien de l'organisation.

Maulthati garde un bon souvenir de sa formation. Elle a assisté à des exposés théoriques sur la protection de l'enfance et à des cours qui abordent cette question-clé sous un angle pratique. « Pour moi, protéger les enfants signifie leur offrir la sécurité d'un foyer, de la nourriture, de l'amour et de l'attention. » Quand ses enfants sont heureux, en bonne santé et bien préparés pour leur avenir, Maulthati a accompli sa mission. La pandémie a bien sûr affecté le quotidien des enfants au Lesotho. La maman SOS est impressionnée : ils se sont adaptés rapidement aux nouvelles circonstances et font preuve de patience. « Ils portent leurs masques et se plient au lavage régulier des mains sans rechigner. »

Quand on lui demande un conseil pour les futurs parents SOS, Maulthati répond avec le sourire : « Soyez patients, surtout avec les enfants qui ont vécu des traumatismes. La motivation et la bonté sont les clés de l'éducation. Ainsi, vous gagnez leur confiance et développez chez eux une estime de soi saine. » Elle s'est également intéressée de près au problème de la violence. Elle possède un diplôme en soutien psychosocial de l'Université KwaZulu-Natal en Afrique du Sud. Grâce à cette formation, Maulthati sait comment aider les personnes en détresse émotionnelle ou qui gèrent mal leur colère. Elle réfère les enfants, adolescents ou adultes atteints de troubles graves à des spécialistes locaux. « Pour protéger les enfants, nous devons identifier les causes de la violence. Elle est trop souvent associée aux traditions ou le résultat de connaissances lacunaires et de frustration. Les parents ont besoin d'explications et de soutien pour apprendre de nouvelles approches éducatives. »

Photo : Maulthati entourée de ses enfants à Quthing.

Pour Julieta, 7 ans, la protection de l'enfance, c'est : « Quand ma maman et mon papa s'occupent de moi, cuisinent mes plats préférés et jouent avec moi. »

# UN TRAVAIL DE LONGUE HALEINE

*Karla Vanessa Olivares Pérez travaille depuis quatre ans comme responsable de la protection de l'enfance pour SOS Villages d'Enfants Nicaragua. Dans un entretien, elle se penche sur le passé et l'avenir de son activité.*

**Quel est votre rôle chez SOS Villages d'Enfants ?**
Je coordonne l'application de la politique et de la stratégie nationales en matière de protection de l'enfance. Je développe également des moyens pour sensibiliser à la négligence et la prévenir. Et puis j'encadre des programmes destinés au signalement et à la prise en charge des cas de négligence.

**Quelles activités vous ont principalement occupée l'an dernier ?**
J'ai surtout peaufiné les plans de protection de l'enfance et veillé à leur mise en œuvre concrète. Ils s'appuient sur les conclusions de contrôles précédents. J'ai notamment contribué à la campagne nationale « Le pouvoir d'un accompagnement par la famille et la communauté », épaulé les équipes régionales de protection de l'enfance et accompagné des groupes thérapeutiques pour les survivantes de violences sexuelles. Un travail à la fois varié, émouvant et stimulant.

**Comment fonctionne la protection de l'enfance au sein de SOS Villages d'Enfants Nicaragua ?**
Quatre personnes s'occupent de cette question pour tout le pays. Elles collaborent étroitement avec l'équipe de gestion nationale. En tant que directrice nationale de la protection de l'enfance, je suis responsable de l'application de la politique de SOS Villages d'Enfants en la matière. Au niveau local, je désigne des équipes de protection de l'enfance pour les différents programmes. Il leur incombe de sensibiliser les communautés à cette question, de développer des stratégies régionales, de minimiser les risques de négligence et de réagir aux signalements.

**D'après vous, quels sont les principaux défis de la protection de l'enfance au Nicaragua ?**
Je m'inquiète surtout de l'augmentation des cas de violences contre les femmes et les jeunes filles. Par ailleurs, je vois un grand potentiel dans l'implication et la participation des enfants et de la jeunesse. Nous avons encore beaucoup à faire dans ce domaine. De telles mesures favorisent la protection de l'enfance et renforcent sa reconnaissance. Promouvoir la sécurité des enfants n'est pas un projet limité dans le temps. C'est un travail de longue haleine.

Karla, 49 ans, travaille au service d'enfants comme Julieta (photo à gauche).

# DES CHIFFRES PORTEURS D'ESPOIR

*Le programme SOS de renforcement de la famille à Kelafo, en Éthiopie, arrivera à son terme fin 2023. Nous avons déjà dépassé la plupart des objectifs l'an dernier.*

À Kelafo, le travail de SOS Villages d'Enfants pour les enfants et la jeunesse porte ses fruits.

« À l'instar des autres projets de renforcement familial, nous adoptons à Kelafo une approche globale », explique Erika Dittli, responsable Programmes chez SOS Villages d'Enfants Suisse. Outre des mesures d'amélioration des revenus, les collaboratrices et collaborateurs locaux ont mis sur pied des initiatives pour promouvoir l'implication et la protection des filles et garçons de tous âges.

Les résultats obtenus sont une belle surprise. « Nous avions prévu de créer cinq comités de protection de l'enfance et nous en sommes déjà à huit. Dans ces cercles, les enfants participent aux décisions qui les concernent. » Nous avons constaté d'importants progrès dans le domaine de l'éducation. Dans les écoles, les inscriptions sont passées de 39% à 88%. Le taux de réussite aux examens finaux d'envergure nationale a même augmenté de 30% à 92%.

Le changement s'opère aussi au niveau psychologique. La proportion de filles et garçons qui considèrent leur communauté comme sûre a bondi de 20% à 83%. « Se sentir en sécurité est indispensable à une enfance heureuse et à un développement sain. L'impact de notre travail à Kelafo est impressionnant. Il prouve le bien-fondé de nos programmes de renforcement familial en général », se réjouit Erika Dittli.

**83%**

La proportion de filles et garçons qui considèrent leur communauté comme sûre a bondi de 20% à 83%.

# UN REFUGE POUR LES RÉFUGIÉS

*En Grèce, SOS Villages d'Enfants Suisse a collaboré avec le Secrétariat d'État aux migrations (SEM) sur plusieurs projets destinés aux enfants et aux jeunes réfugiés.*

SOS Villages d'Enfants Suisse gérait jusqu'à la fin de l'an dernier des programmes dans les villes grecques d'Héraklion, Athènes et Ioánnina. Quatre mineurs non accompagnés séjournaient encore dans des établissements SOS : trois dans un centre pour la jeunesse et un dans un village d'enfants SOS. Par ailleurs, 60 à 70 filles et garçons dans la même situation suivaient un enseignement à distance au centre éducatif d'Athènes. Les mineurs accompagnés et non accompagnés assistent régulièrement et longtemps aux cours. Ils veulent développer des compétences qui leur seront utiles dans leur futur pays d'accueil. L'anglais, l'informatique et les mathématiques sont populaires. De plus, ils étudient le grec, indispensable pour s'en sortir sur place.

Certains enfants ont passé la plupart de leur existence en exil et requièrent une attention particulière. Par nécessité, ils ont appris la vigilance et la ténacité. SOS Villages d'Enfants leur propose des cours d'appuis et un soutien thérapeutique pour qu'ils développent leurs aptitudes sociales et scolaires. L'émigration a aussi traumatisé de nombreux parents. Les assistants sociaux et psychologues les aident à assumer leur rôle parental dans ces circonstances difficiles. Les programmes mis en place donnent par ailleurs naissance à de jolies rencontres. Ibrahim en est la preuve : a 9 ans, il voulait à tout prix intégrer une école grecque avec des enfants locaux. Malheureusement, il ne parlait pas encore assez bien la langue. Il progresse désormais à grands pas grâce à Kostas, son nouvel ami grec qui l'aide et l'encourage. Eleonora, une de nos assistantes sociales à Héraklion, résume son objectif : « Nous tenons à ce que les enfants se sentent en sécurité et à l'abri dans le centre pour la jeunesse de SOS Villages d'Enfants. »

Photo : un cours de grec pour les jeunes d'Héraklion.

# PROTÉGER LES PLUS VULNÉRABLES

*SOS Villages d'Enfants crée et gère des villages d'enfants SOS et des programmes de renforcement familial dans plus de 135 pays. Une aide concrète qui porte ses fruits, comme le montre le bilan 2021 de SOS Villages d'Enfants Suisse dans ses cinq pays prioritaires : Népal, Niger, Lesotho, Nicaragua et Éthiopie.*

## Accueil et protection

**25 598**

**enfants** ont grandi protégés, aimés et sans privation en 2021.

Nous renforçons les familles et offrons dans nos villages d'enfants SOS un accueil familial pour que les enfants grandissent dans un foyer sûr.

Nos collaboratrices, collaborateurs et bénéficiaires respectent les mesures sanitaires en vigueur dans chaque pays. Nous modifions les noms des bénéficiaires de SOS Villages d'Enfants afin de les protéger.

## Éducation

**23 550**

**enfants et adolescents** ont pu aller à l'école en 2021.

En classe ou à la maison, nous veillons à ce que les jeunes étudient au lieu de travailler. Nous leur donnons le choix d'un avenir meilleur et les sensibilisons à leurs droits.

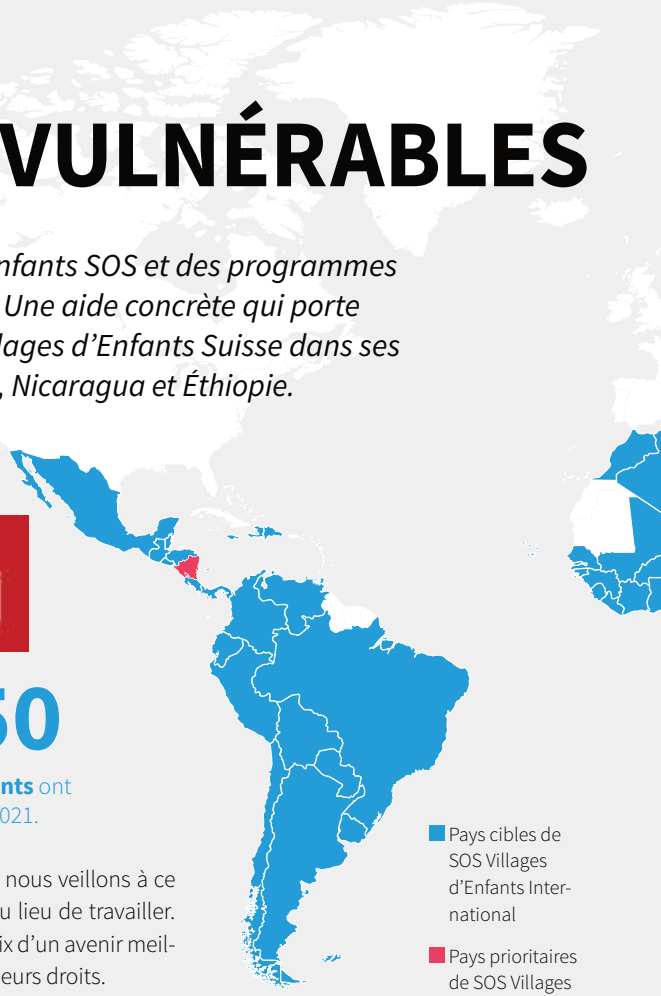

Pays cibles de SOS Villages d'Enfants International

Pays prioritaires de SOS Villages d'Enfants Suisse

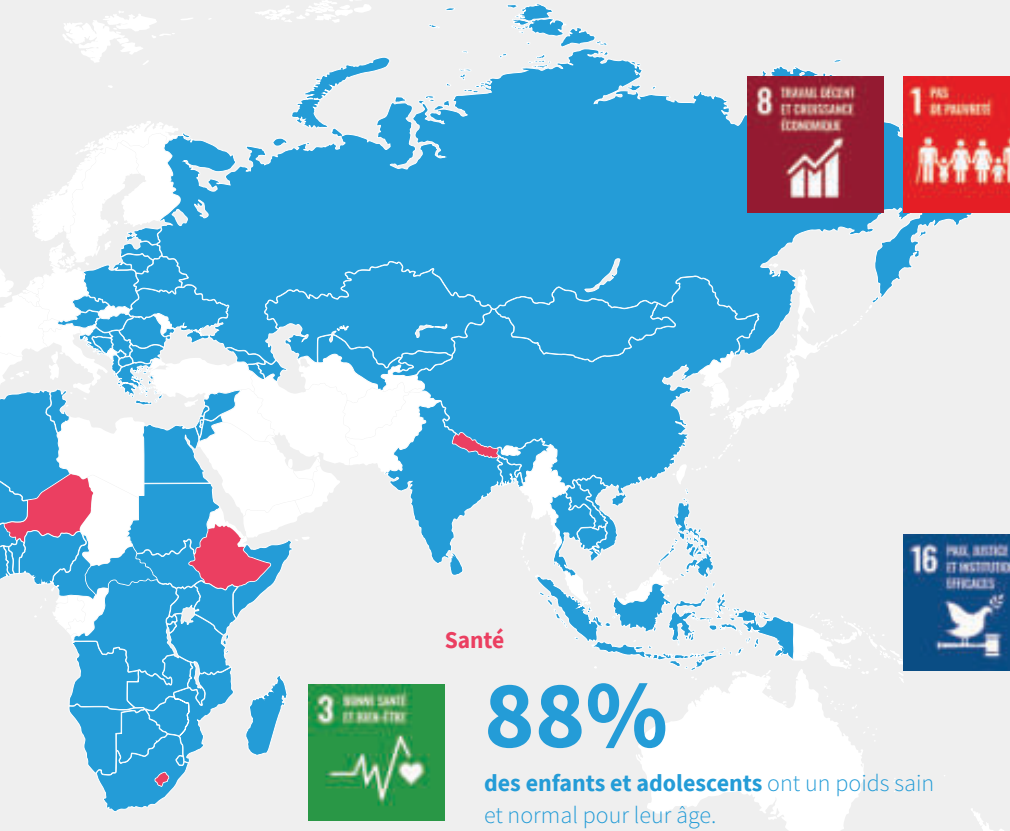

## Stop à la pauvreté

**75%**

**des parents** ont des moyens de subsistance fiables.

Des ressources financières propres assurent leur autonomie. Grâce à des microemprunts et des groupes d'épargne et de crédit, ils subviennent aux besoins de leur famille.

## Aide d'urgence

**16 278**

**enfants et parents** démunis ont bénéficié l'année dernière de notre aide ciblée pour affronter la pandémie.

En 2021, le coronavirus a à nouveau mis nos programmes à l'épreuve. Et ce n'est pas la seule difficulté rencontrée : guerre civile en Éthiopie, catastrophes naturelles et atteintes aux processus démocratiques pour n'en citer que quelques-unes. Dans les pays prioritaires, nous avons adapté et étendu notre soutien aux enfants et familles dans le besoin pour les protéger.

## Santé

**88%**

**des enfants et adolescents** ont un poids sain et normal pour leur âge.

Trop de personnes ont encore faim. Nous distribuons des colis alimentaires et assurons des visites médicales pour que les plus jeunes grandissent sainement.

# PRENDRE L'AIR POUR UNE BONNE CAUSE

*Une année de plus, nos ambassadrices et ambassadeurs n'ont pas ménagé leurs efforts pour soutenir les enfants et familles en détresse.*

**Solidarité entre enfants**

L'annulation des marchés de Noël en 2020 l'avait reporté, mais le moment tant attendu a enfin eu lieu le 21 novembre 2021. Accompagnée du groupe d'Anna Rossinelli, l'une de nos ambassadrices, la classe 6g de l'école Lange Heid s'est produit au marché de Noël de Münchenstein. Au programme du concert, des chansons de Noël tout à fait de saison. Pour le plus grand plaisir du public et malgré la température hivernale, les écoliers et leur enseignante ont mis tout leur cœur à l'ouvrage.

Pendant la représentation, quelques élèves ont récolté des dons. Ils se sont autant appliqués et engagés que pendant les répétitions. Au total, ils ont réuni plus de CHF 600.– dans leurs bonnets de père Noël. Un résultat fantastique pour les enfants démunis et une expérience inoubliable pour toute la classe.

**Les Burkart aux fourneaux**

Par une douce soirée de juin, Michèle et Manuel Burkart, ambassadeurs SOS, ont joué les hôtes à la ferme Jucker. Au total, 45 fans ont pu s'inscrire à cette expérience culinaire. Et ils n'ont pas été déçus : un repas savoureux, un cadre idyllique avec vue sur le lac de Pfäffikon et la charmante compagnie du couple Burkart ont fait de cet événement « cuisiner pour les enfants » un moment qui restera longtemps gravé dans leur mémoire. Grâce à la générosité de la Jucker Farm à Seegräben, notre sponsor, nous avons pu destiner les CHF 6000.– issus de la vente des billets aux enfants et familles qui n'ont pas des assiettes aussi garnies que chez nous.

Photos : le groupe d'Anna Rossinelli au marché de Noël de Münchenstein (en haut) et les Burkart lors de leur repas caritatif à la ferme Jucker (en bas).

# ENTREPRISES PARTENAIRES

*Designed in Africa, made in Switzerland : en 2021, la collaboration entre BORM-INFORMATIK SA et SOS Villages d'Enfants Suisse a franchi des frontières théoriques et pratiques.*

À l'origine de ce projet se trouve l'idée de tisser des liens entre le secteur menuisier en Suisse et au Niger. À Niamey, la capitale, 300 jeunes participent à un programme de formation mené par SOS Villages d'Enfants et 29 d'entre eux apprennent à travailler le bois. Dans le cadre de cette coopération, ils ont participé à un concours et envoyé un croquis. Hassane, 17 ans, a remporté le premier prix grâce à son modèle de draisienne.

Ainsi est né le partenariat entre SOS Villages d'Enfants et BORM-INFORMATIK SA. L'entreprise a dessiné les plans du projet d'Hassane dans son logiciel PointLineCAD. Des menuisiers suisses ont ensuite fabriqué 44 exemplaires, tous différents. Parfois avec un klaxon, parfois sans, mais tous incarnent les possibilités passionnantes qu'offre la numérisation au-delà des frontières.

Outre les innombrables et inestimables heures de travail, BORM-INFORMATIK SA a donné plus de CHF 20 000.– sous la forme de prestations. « C'est merveilleux de voir les premières draisiennes arriver à Niamey. Du croquis à son utilisation en Afrique, en passant par la fabrication en Suisse, ce projet a apporté beaucoup de bonheur à de jeunes apprentis et à des enfants. Nous voulions promouvoir et soutenir la formation aux métiers de la menuiserie, et c'est une réussite », conclut Beatrice Annen-Ehrler, responsable Marketing et Administration au sein de l'entreprise.

Hassane (petite photo) a dessiné le croquis de la draisienne fabriquée en Suisse (grande photo).

# LA NOUVELLE NORMALITÉ

*En 2020, la pandémie a balayé toutes les activités que nous avions prévues. L'année dernière, SOS Villages d'Enfants a pu, avec prudence, organiser à nouveau des événements.*

L'intérêt des donatrices et donateurs a dépassé nos attentes les plus optimistes. Notre première opération caritative en deux ans a eu lieu fin octobre au zoo de Zurich. Une centaine d'invités et leurs accompagnants ont voyagé à destination du Lesotho. Ils ont non seulement participé à une visite guidée du zoo, mais ont aussi plongé au cœur de nos projets.

Mohapi Malefane est le coordinateur pour notre programme de formation destiné à la jeunesse du Lesotho. Il a raconté en personne ses expériences quotidiennes et les défis particuliers que lui et ses collaborateurs rencontrent. Nwachukwu Chukwualoa a grandi dans un village d'enfants SOS au Nigéria et a également pris la parole. De nombreux projets de développement jalonnent sa carrière. Il a ainsi apporté son point de vue professionnel et personnel. Le public a salué avec enthousiasme les présentations et les discussions.

Les deux séances informatives que nous avons mises sur pied à Bâle et Zurich avec d'autres organisations ont aussi connu un vif succès. Leur sujet : la succession et la prévoyance. Sur ce thème sensible et complexe, nous avons à nouveau constaté qu'une source de conseils indépendante et fiable est très appréciée. Quelque 200 personnes ont assisté aux deux présentations pour obtenir des renseignements généraux ou soumettre des cas concrets. Marina Severino, responsable Philanthropie et Partenariats, était présente : « Dans les deux villes, le temps consacré aux questions était très animé. Les spécialistes m'ont impressionnée. Ils ont su répondre avec professionnalisme à toutes les questions. »

Photo : l'événement caritatif s'est terminé dans la maison des girafes par un apéritif convivial.

# EXERCICE 2021

*L'année dernière, la Fondation SOS Village d'Enfants Suisse a enregistré 17,1 millions de francs de dons.*

**Dépenses par continent**

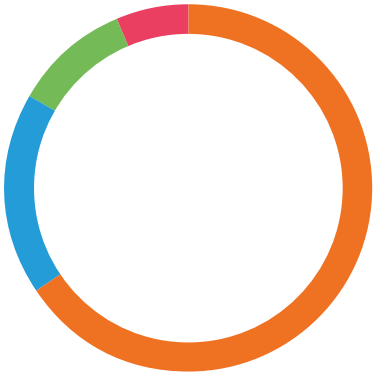

**65,7% Afrique**
**17,8% Amérique**
**10,3% Asie**
**6,2% Europe**

En 2021, la Fondation SOS Village d'Enfants Suisse affiche un bilan financier réjouissant. Comparativement à l'an dernier, nous avons récolté 1,1 million de francs supplémentaires. Les entreprises, malgré la prolongation des difficultés liées à la pandémie, ont redoublé de générosité. Nous avons en outre observé une nette hausse des fonds provenant des fondations et des successions. Seuls les dons ponctuels et grandes donations ont reculé par rapport à 2020. Une baisse qui ne saurait toutefois ternir ce bilan globalement positif.

Nous avons non seulement pu mener de nombreux projets dans nos pays prioritaires, mais aussi apporter une aide d'urgence en Éthiopie, en Inde et au Népal. En résumé : plus de moyens et un avenir meilleur pour les enfants dans le besoin et leurs familles. Le rapport financier détaillé est disponible en ligne. Il inclut le bilan, le compte d'exploitation, le compte des flux monétaires, la comptabilité relative à la modification du capital, l'annexe, les éclaircissements et le rapport de l'organe de révision.
**sosvillagesdenfants.ch/rapport-annuel-sos-villages-denfants-suisse**

# COMPTES ANNUELS 2021

## Bilan

| ACTIFS | 31.12.2021 en CHF | 31.12.2020 en CHF |
|---|---|---|
| Disponibilités | 4 546 362.39 | 4 087 202.73 |
| Titres | 8 070 779.00 | 7 270 091.00 |
| Créances | 1 111 892.76 | 976 031.22 |
| Comptes de régularisation d'actifs | 169 990.93 | 83 612.70 |
| Actifs immobilisés | 30 403.85 | 76 949.88 |
| **TOTAL DES ACTIFS** | **13 929 428.93** | **12 493 887.53** |

| PASSIFS | | |
|---|---|---|
| Capitaux étrangers à court terme | 933 378.79 | 1 028 166.46 |
| Capital du fonds (fonds affectés) | 4 447 229.03 | 3 544 663.15 |
| Capital de l'organisation | 8 548 821.11 | 7 921 057.92 |
| **TOTAL DES PASSIFS** | **13 929 428.93** | **12 493 887.53** |

## Compte d'exploitation

| | 2021 en CHF | 2020 en CHF |
|---|---|---|
| **Recettes des dons/contributions** | **17 141 111.52** | **16 019 970.40** |
| Projets | –7 418 289.23 | –9 413 412.14 |
| Parrainages internationaux | –2 581 226.34 | –2 532 052.09 |
| Information, représentation, suivi des projets | –1 750 777.49 | –1 967 402.69 |
| Charges de personnel, déplacements et représentation incl. | –536 377.97 | –483 407.89 |
| **Total des dépenses des projets** | **–12 286 671.03** | **–14 396 274.81** |
| **Frais de collecte de fonds** | **–3 090 447.63** | **–3 381 277.26** |
| **Frais administratifs** | **–1 201 751.84** | **–1 493 984.43** |
| **Total des charges** | **–16 578 870.50** | **–19 271 536.50** |
| **RÉSULTAT D'EXPLOITATION** | **562 241.02** | **–3 251 566.10** |
| **Résultat financier** | **910 018.26** | **237 991.73** |
| **Résultat extraordinaire** | **58 069.79** | **0.00** |
| **RÉSULTAT AVANT MODIFICATIONS DES FONDS** | **1 530 329.07** | **–3 013 574.37** |
| Modification des fonds affectés | –902 565.88 | 16 062.30 |
| **RÉSULTAT DE L'EXERCICE AVANT UTILISATION DU CAPITAL DE L'ORGANISATION** | **627 763.19** | **–2 997 512.07** |

# REMERCIEMENTS

*Au nom de tous les enfants, jeunes, mères, pères, collaboratrices et collaborateurs de nos projets, nous remercions de tout cœur :*

**toutes les donatrices et tous les donateurs –** sans eux, notre travail serait impossible ;

**toutes les grandes donatrices et tous les grands donateurs,** qui nous accordent leur confiance avec tant de générosité ;

**toutes les marraines et tous les parrains –** leur soutien constant est une aide précieuse ;

**tous les cantons et toutes les associations, communes, paroisses et classes scolaires** qui prennent l'avenir de nos enfants entre leurs mains ;

**toutes les fondations** qui ont soutenu nos petits et grands projets en 2020 ;

**toutes les entreprises –** leur soutien promeut notre cause auprès de leurs collaborateurs comme du grand public ;

**nos Leading Friends, ambassadrices et ambassadeurs,** qui s'engagent activement pour SOS Village d'Enfants.

**Nous remercions tout particulièrement :**

Ackermann Druck AG
Acer Europe SA
Delica AG
Dufry International Ltd.
Finadvice AG
Fondation Hermann
Fondazione BPO
Fondazione Nuovo Fiore in Africa
Gstaad Menuhin Festival
Hilti Aktiengesellschaft und Hilti Foundation
J&K Wonderland Stiftung
Menu and More AG
ON Running
Orthopädisches Zentrum Münsingen
Praxis Dr. W. Terhorst
Sieber & Partners AG
Stiftung Kinderhilfe des Swiss-Personals
Stiftung Kinderhilfe des Swissair-Personals
Swisscom (Schweiz) AG
Swiss International Airlines Ltd.
Swiss Leaders
Swiss Prime Site Immobilien AG
UBS Switzerland AG
Ursula-Zindel-Hilti-Stiftung

Schweizerische Eidgenossenschaft
Confédération suisse
Confederazione Svizzera
Confederaziun svizra

Swiss Confederation

Federal Department of Justice and Police FDJP
**State Secretariat for Migration SEM**

Lotteriefonds
**Appenzell Ausserrhoden**

finanziert durch SWISSLOS

SWISSLOS
**Fonds de loterie Canton de Berne**